115

Digitized by the Internet Archive
in 2017 with funding from
Getty Research Institute

https://archive.org/details/nouveaulivredecr00geis

Nouveau Livre
d'Ecriture françoise
publié
par
Jean Frederic Guillaume Geissler.
Chancelliste privé de Son Altesse Serenissime Monsgu.r l'Electeur de Saxe.

Geissler scripsit. Werner sculpsit.

45

Batarde:

A a b b c d e f f f ff g g h i j l ll m n o p p

q r r z s f f t u v v x x y y y z z z z.

A A A B B C D D E E F F

G G G H H I I L L L M M

N N O P P P Q Q R R R

S S T V V V X X Y Z Z.

Coulé:

a a b c d d e f f g g h h h i j j l m n

o o p p q r r v z s s r s s t t l l l

u v v v x y y r z z.

A A A A B B B C C C D D E

E E F f f G G H h I I J J

L L L L M M M M N N O O

P P P P Q Q Q Q R R R S S

T T T V V V V X Y Y Z Z Z.

Or je me souviendrai des oeuvres du Seigneur, et je raconterai ce que j'ai vû; les oeuvres du Seigneur subsistent par sa parole. Le soleil qui luit voit tout, et tout ce qu'il fait est plein de sa gloire. Le Seigneur n'a-t-il pas fait publier à ses saints toutes ses merveilles? que le Seigneur tout puissant les a établies pour assurer l'Univers par sa Majesté

Ecclesiastique, Chapitre XLII. vers: 15.16.17.

Il sonde l'abime et le coeur, il décou-
vre toutes les ruses des hommes : car le Seigneur connoit
tout ce qui se peut savoir, et il voit jusqu'au bout de l'éternité.
Il annonce les choses passées et futures, il découvre les traces
des choses cachées. Nulle pensée ne lui échappe, et nul pro-
pos ne lui est caché. Il a orné les merveilles de sa sagesse,
étant avant tous les siécles éternellement. On ne peut ni a-
joûter rien à ce qu'il est, ni en rien ôter, et il n'a pas eu be-
soin de conseiller. Ecclesiast: Chap: XLII. v.18. —

O que toutes ſes oeuvres ſont déſi-
rables, et dignes d'être vûës jusqu'à une étincelle !
Toutes ces choses vivent et demeurent à toûjours
dans tous leurs usages, et elles obeïſſent toutes.
Toutes choses ſont doubles, l'une à l'opposité de l'au-
tre : et il n'a rien fait où il y ait à redire. L'un af-
fermit les biens de l'autre : et qui pourra jamais ſe
rasſasier de contempler la Majesté de Dieu ?

Ecclesiast: Chap: XLII. V. 23. 24. 25. 26.

Ecclesiastique Chap: XLIII. v. 1. 2. 3.

Cet ornement des lieux très-hauts,

ce firmament si net, et cette face du ciel si belle est une chose pleine de grandeur. Le Soleil qui annonce la lumiere quand il sort, est un instrument merveilleux, l'ouvrage du Souverain. Quand il desséche les païs, étant en son Midi, qui pourra soûtenir la chaleur.

Aabcdefghijlmnopqrstuvxyz

Le soleil echauffe les montagnes trois fois autant que celui qui allume le fourneau pour ses ouvrages de feu : il jette des vapeurs de feu : et en étincellant de ses raïons il éblouït les yeux. Grand est le Seigneur qui l'a créé, et par le commandement duquel il hâte son chemin. Il a fait aussi la lune pour être selon les saisons, qui fût la marque du tems, et un signe perpetuel.

Ecclesiast: Chap: XLIII. vers. 4. 5. 6.

La lune détermine les jours de fête ;
sa lumière diminue jusqu'à ce qu'elle ne paroisse plus. Les mois prennent leur nom d'elle, et croissant, elle est merveilleuse dans ses changemens. C'est un camp dressé en haut, qui reluit dans le firmament du ciel. L'éclat des étoiles est la beauté du ciel. Le Seigneur, des lieux les plus hauts, éclaire le monde. Par le commandement du Seigneur elles se maintiennent en leur ordre, et elles ne se lassent point d'être dans leur rang. Ecclesiast: Chap: XLIII. Vers: 7.8.9.10.11.

Contemple l'arc-en-ciel, et béni celui qui l'a fait, il éclate avec une admirable beauté. Il environne le ciel d'un cercle plein de Majesté, ce sont les mains du Souverain qui l'ont étendu. C'est lui qui hâte la neige par son commandement et qui se hâte de lancer les éclairs comme bon lui semble. C'est pourquoi aïant ouvert ses trésors, les nuées s'en volent comme des oiseaux. Ecclesiast. Chap: 43.

Vers: 12. 13. 14. 15.

Il renforce les nuées par sa gran-
de puissance, pour faire éclater
les pierres de grêle. Des montagnes
sont ébranlées par son regard, et
le vent de Midi souffle à sa volon-
té. La voix de son tonnerre met com-
me en travail la terre : Eccl: Chap. XLIII. v. 16.-18.

Et l'orage de l'Aquilon, et le tour-
billon du vent, comme des oiseaux volans, répandent la
neige, et descendent comme un amas de ſauterelles, qui ſe
viennent poser en quelque païs. L'oeil admire la beauté
de ſa blancheur et le coeur est ravi de la voir pleuvoir. Le
Seigneur répand aussi comme du ſel les frimatz ſur la
terre, et la gélée qui ſ'étant glacée, fait des pointes ſur le
ſommet des pieux. Ecclesiast. Chap: XLIII. v. 19. 21.

Le vent froid d'Aquilon souffle,

et l'eau se géle en glace, il se loge sur toute eau amassée, et il l'enveloppe comme une cuirasse. Il devore les montagnes, il brûle les deserts, il détruit l'herbe comme le feu: Et le remède a tout cela, est une nuée: puis la rosée qui vient au-devant de la chaleur, réjouit. Ecclesiast: Chapitre XLIII. v. 22. 23. 24.

Le Seigneur calme l'abîme par sa parole, et y plante des isles. Ceux qui ont navigé sur la mer en racontent les périls, et en les écoutant de nos oreilles, nous en sommes étonnés. C'est là que sont les oeuvres incroiables et admirables, comme la diversité de tous les animaux, et la création des grands poissons.

Ecclésiast. Chapitre XLIII. v. 25. 26. 27

Il fait que toutes choses ont une heureuse fin, et elles sont établies par sa parole. Et quand nous en aurons beaucoup dit: nous n'y atteindrons point. Au-reste, l'abregé de toutes ces paroles est. Que Dieu est tout. Que pouvons nous dire pour le glorifier? car il est plus grand que toutes ses oeuvres.

Ecclesiast: Chap: XLIII. v. 28.29.30.

Le Seigneur est terrible, et fort

grand, et sa puissance est merveilleuse. Exaltés le
Seigneur, en le louant autant que vous pourrés :
Sa gloire éclatera encore par dessus. En l'exaltant
fortifiéz-vous, et ne vous lasséz point ; car vous
n'y pourrés atteindre. Ecclesiast: Chap. 43. vers :
31. 32. 33.

Qui est-ce qui l'a vû, et il en parlera? et qui est-ce qui le célébrera selon ce qu'il est? Il y a plusieurs choses cachées qui sont plus grandes que celles-ci: car nous n'avons vû qu'un petit nombre de ses oeuvres: Le Seigneur a tout fait, et il a donné la sagesse à tous ceux qui le craignent.

Ecclesiast: Chap: XLIII. V: 34-36.

Aabcdefghijlmnopqrr-sſtuvxyz.

Amia Siennia Bierre Conviaia Doril
Etienne Cuprique fruitre frieua Gorieu-
Liboia Generix bor Ferieua Louix Lossia
Mouzix Moua Voua Curre Porrige
Quy Demile Roia fieur Sia Souz-
Tou Voia Vorieua Dia Ylicopoyer-
Zia &c.

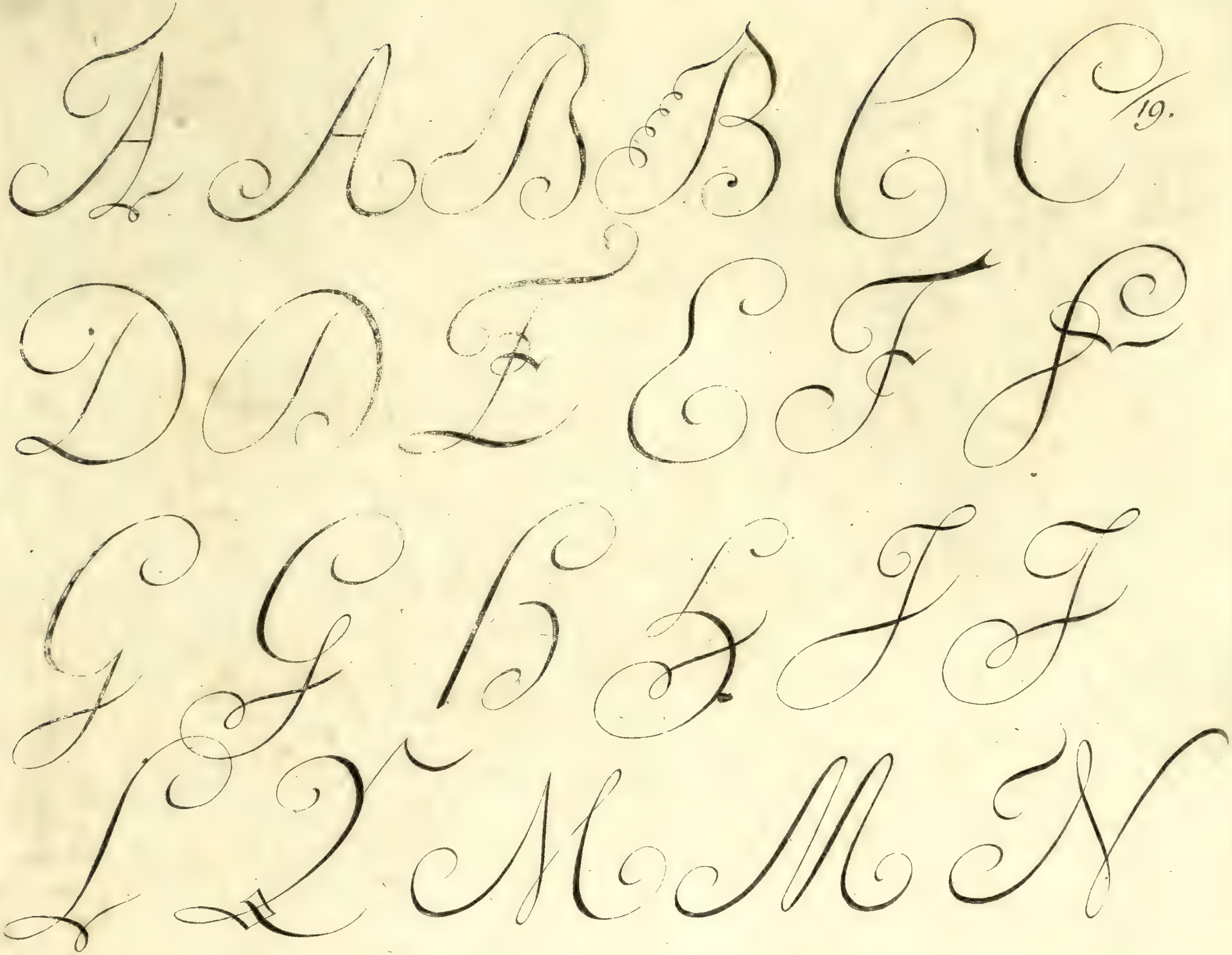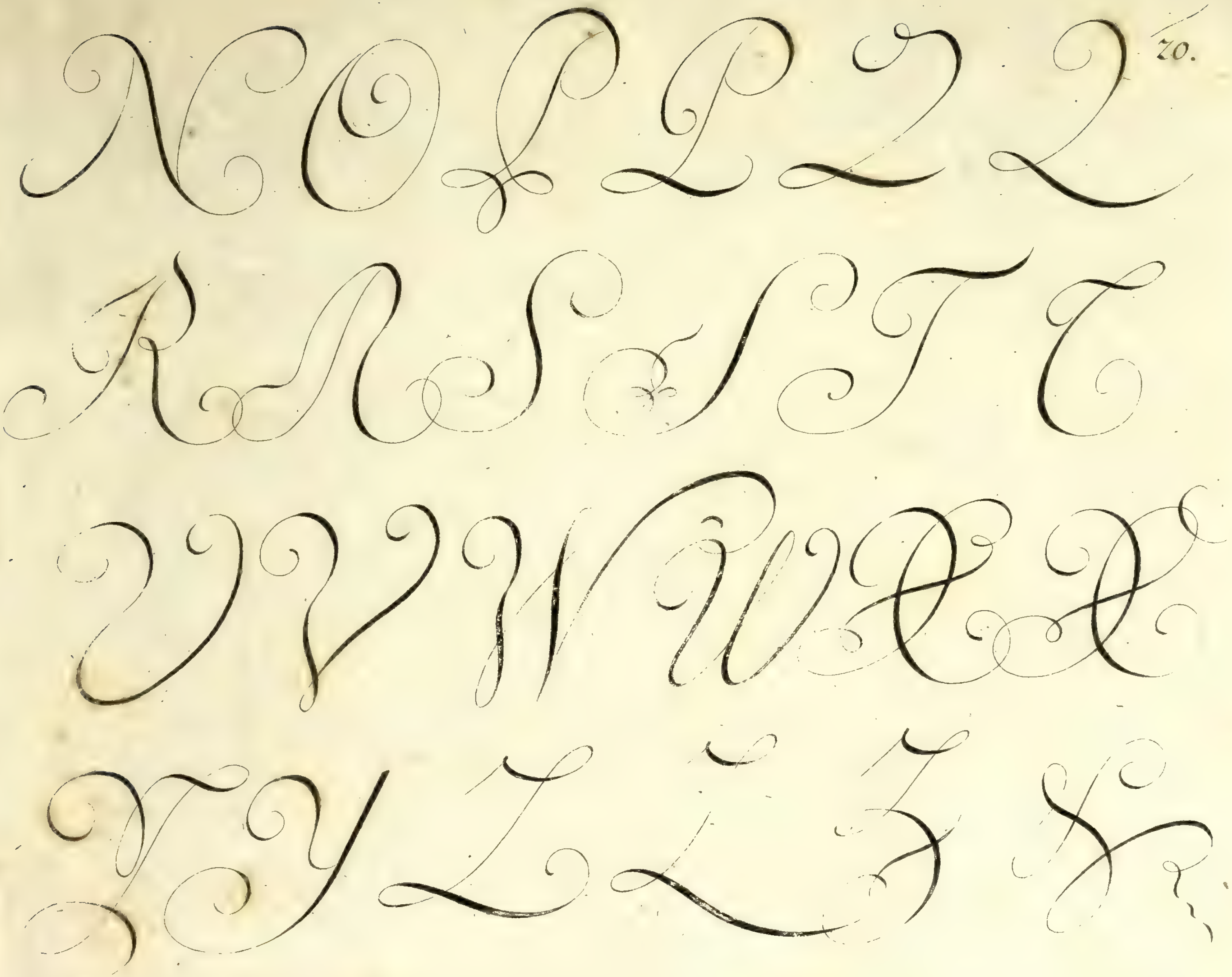
A A B B C C
D D E E F F
G G H H J J
L L M M N